

em directo

portimão

Jornal Municipal | Julho 2007 | nr 9 | distribuição gratuita

www.cm-portimao.pt

pesca tradicional
portugal primeiro



inauguração
"loja ponto já"
em portimão



desporto
mundialito



a não perder p7



exposição

world press
photo



desporto

mundial de
kitesurf

teatro

festival
de teatro
de rua



UM VERÃO SÓ PARA SI

Praia, desporto, animação, ambiente, são as chaves do verão em Portimão. Na Praia da Rocha, noite e dia, ou noutros areais, tudo se conjuga para que este seja o melhor verão, só para si!



breves

dragagens vão avançar

Após a celebração do contrato para a execução das dragagens dentro do porto de Portimão, ocorrida no final de Junho, podem avançar finalmente umas obras adiadas há muito.

Os trabalhos incluem a dragagem do canal de acesso, da bacia de manobras e da bacia de acostagem e ainda do cabeço assoreado em frente à Capitania e à bacia do cais Gil Eanes.

Para a secretaria de Estado dos Transportes, a intervenção visa garantir as condições de segurança necessárias ao acesso e operação de navios com 9 metros de calado e até 200 metros de comprimento.

A empreitada prevê a recuperação estrutural da ponte-cais de Portimão e adaptação para acostagem de navios de cruzeiro até 1.500 toneladas.

O investimento previsto aproxima-se dos 1,7 milhões de euros.

Portimão inaugura "Loja Ponto Já"



Foi inaugurada no passado dia 6 de Julho a "Loja Já" de Portimão, a primeira do barlavento algarvio do género, dedicada à juventude.

A Loja situa na rua do Pé da Cruz, resulta de uma parceria entre o I.P.J. e a Câmara Municipal de Portimão, corporizada através de protocolo assinado na ocasião.

A "Loja Já" visa proporcionar aos jovens do Município uma oferta diversificada e adequada de informação e serviços fundamentais inscritos na Carta Europeia da Juventude, em consonância com a política do governo e da estratégia para a Juventude, por parte da Câmara Municipal de Portimão.

No acto da inauguração estiveram presentes entre outras entidades, o Presidente da Câmara Municipal de Portimão, os Presidentes do IPJ e da Movijovem e o Secretário de Estado da Juventude e Desporto.

Salienta-se ainda, que no mesmo dia também foi oficialmente procedido à reabertura da Pousada da Juventude de Portimão, após importantes obras de renovação e requalificação.

prova de mar na rocha

O 15º Circuito de Natação de Mar, organizado pelo Inatel, vai passar por Portimão a 4 de Agosto.

A partir das 12h00, os nadadores tomam parte na 18ª Prova de Mar promovida na Praia da Rocha pelo Portinadado – Clube de Natação de Portimão, na distância de 1200 metros.

A competição é aberta a todos os escalões etários, dos infantis aos veteranos, masculinos e femininos.

intervenção na ponte velha

Durante algumas semanas de Junho, a EP – Estradas de Portugal procedeu a trabalhos de conservação subaquática na ponte metálica rodoviária de Portimão.

Em consequência dessa intervenção, o trânsito esteve interdito a veículos pesados, com mais de 3,5 toneladas, os quais utilizaram como percurso alternativo a actual EN 125.

A partir do início de 2008, a empresa pública irá efectuar melhoramentos de fundo na infra-estrutura, de forma a consolidar uma ponte projectada na segunda metade do século XIX pelo engenheiro francês Gustave Eiffel e que continua a ser a mais procurada via de acesso à cidade.

volta a portugal em bicicleta

A bandeirola axadrezada de arranque para a 69ª Volta a Portugal em Bicicleta vai ser agitada em Portimão, no dia 5 de Agosto.

A prova, organizada pela PAD, regressa com o apoio da Câmara de Portimão, partindo os ciclistas para a etapa inaugural logo pela manhã, depois de na véspera terem corrido o prólogo pelas ruas da cidade.

Na zona ribeirinha, o pelotão fará as primeiras pedaladas a sério numa competição que terminará em Viseu, dez dias depois.

Para a edição deste ano está garantida a presença das principais equipas nacionais e de algumas boas formações estrangeiras, com a particularidade do regresso do Benfica.

programa pares aprovado para portimão

No âmbito do Programa PARES – Programa de Alargamento da Rede de Equipamentos Sociais, o concelho de Portimão na 1ª Fase de candidaturas, foi um dos concelhos contemplados com a aprovação de uma candidatura, efectuada pelo Lar de Crianças Bom Samaritano.

Esta candidatura tem como objecto a construção de uma Creche, sita na Má Partilha – Quatro Estradas, zona carente de respostas de apoio à Infância, que criará 33 lugares direccionados a crianças dos 4 meses aos 3 anos.

O Município de Portimão reconhecendo que este equipamento é uma resposta que vem de encontro às necessidades sociais do concelho, celebrou um Acordo de Cooperação com esta Instituição Particular de Solidariedade Social, comparticipando financeiramente com uma verba de € 100.000,00.

editorial

Bom Verão e Boas Férias

Portimão passou a dispor de uma "Loja Ponto Já", a primeira do barlavento algarvio do género, dedicada à juventude, inaugurada no passado dia 6 de Julho, fruto de um protocolo de parceria assinado na ocasião, entre o IPJ e a Câmara Municipal.

No mesmo dia, foi também oficialmente reaberta a Pousada da Juventude de Portimão. O Município passou assim, a dispor de dois equipamentos da maior importância ao serviço da juventude, na prossecução das políticas que se têm vindo a desenvolver e a acarinhar nomeadamente no domínio da Educação, Juventude e Desporto.

Para o Secretário de Estado da Juventude e Desporto, Dr. Laurentino Dias, que nesta ocasião representou o Governo: "Portimão "mexe" e já não é apenas conhecido pelas suas praias e como lugar para uma boa sardinhada".

Esta edição de "Portimão em directo", é prova disso, dando particular relevo ao Verão de Portimão que, pela diversidade e originalidade da oferta foi concebido a pensar especialmente em si no domínio da cultura, da animação, do desporto, da gastronomia... ou seja, teremos em Portimão um Verão sinónimo de qualidade de vida e de repouso bem merecido para os

que cá residem e todos os outros, nacionais e estrangeiros que nos demandam, como destino turístico de qualidade internacionalmente conhecido.

Para todos um bom Verão e Boas Férias.

Julho de 2007

O Presidente da Câmara Municipal de Portimão

Manuel António da Luz

visto de fora

EXPERIÊNCIA DE GEMINAÇÃO COM PORTIMÃO

Isaura Gomes*

A Geminção S.Vicente com Portimão, data de 1998, sendo essa ligação por base uma proximidade de língua, de culturas e de história comum, e porque não dizer de similitudes de ordem climática e por conseguinte de ordem das opções de desenvolvimento – o turismo – e finalmente pela residência em Portimão de uma importante comunidade cabo-verdiana.

A Geminção com Portimão, aliás como todas, tem a vocação de ser um instrumento único para uma aprendizagem mútua e descomplexada, oferecendo vantagens e contrapartidas, múltiplas, infelizmente ainda não devidamente exploradas, devendo ser potenciadas o valor acrescentado às populações de várias idades, camadas e profissões. Com a nossa gestão municipal quisemos dar às geminações um enfoque diferente, mais sustentada, elegendo a definição de novas metodologias de trabalho, em que o conteúdo não deve resumir-se a envio de dádivas, mas sim a programas ou projectos planeados e de maior sustentabilidade, como a formação profissional, o desporto, a formação e reciclagem e intercâmbio

entre equipas de trabalho municipais, conferindo a geminação uma condição de parceira sustentável, como alicerce dos nossos desenvolvimento locais.

É por isso que no nosso 1º encontro com a equipa municipal de Portimão liderada pelo Dr. Manuel da Luz, decorrido em Junho deste ano, reafirmamos este enfoque ressaltando as seguintes aspectos, que de certo irão proporcionar vantagens e contrapartidas múltiplas, de entre:

- aumento do nº de vagas e bolsa aos alunos no INFTUR, instituto onde os nossos alunos estão referenciados como os melhores;
- deslocação de funcionários da nossa Câmara, para estágios e intercâmbio, por períodos curtos na câmara de Portimão;
- convite à equipa de futebol de Portimão para uma deslocação a S. Vicente, para a participação nos jogos da taça do município, a 22 de Janeiro próximo;
- contemplação de Portimão na nossa bolsa de valores culturais, composta por 24 elementos, expressando as diversas manifestações culturais, como a gastronomia, a pintura, o teatro, o cinema, a música e a dança, programada para a 2ª semana de Outubro;

-oferta à nossa Câmara de algum equipamento para a área do ambiente e saneamento;

-vinda de uma missão de agente económicos, empresarial de Portimão a S. Vicente para possíveis estabelecimentos de negócios, o que poderá induzir a uma diminuição de desemprego na nossa ilha, que é de 23%;

-transferência de know-how, na elaboração de projectos vários.

Em jeito de conclusão dizer, que a minha estadia serviu para reforçar os laços e os sentimentos de subsidiariedade e de complementaridade entre as duas Câmaras, mas também a nossa intenção de estender esses sentimentos às nossas comunidades, e saborear o carinho e a amizade que me envolveram, sentindo – me em casa e manifestando a vontade de retribuir o mesmo, aquando a próxima deslocação de uma delegação da câmara de Portimão chefiada pelo seu presidente, muito breve a S. Vicente.

*Presidente da Câmara Municipal de S. Vicente

Propriedade e Coordenação Editorial: Câmara Municipal de Portimão | geral@cm-portimao.pt

Conteúdos e Paginação: CNA – Central de Notícias do Algarve / cna_faro@sapo.pt

Créditos Fotografia: André Vale, Arquivo CMP, CHBA, Getty Images, Museu de Portimão/José Gameiro, Museu de Portimão/Júlio Bernardo, Museu de Portimão, Paulo Arez, RTA, Vedoispro/Miguel Veterano

Impressão: Gráfica Coraze – Oliveira de Azeméis / grafica@coraze.com

Tiragem: 23 000 exemplares | Distribuição: Post Contacto

INPI - Marca Nacional nº 406583

cuidados de saúde em tempo de Verão

PREVENIR ANTES DE REMEDIAR

Podem ficar tranquilos residentes e turistas – o CHBA está preparado para o aumento de solicitações durante o Verão... desde que impere o bom senso

O Centro Hospitalar do Barlavento Algarvio (CHBA), como empresa pública, não integra o plano de Verão da Administração Regional de Saúde. No entanto, como explica Luis Batalau, presidente do conselho de administração, "internamente tomamos precauções quanto à época estival, enquadradas na política nacional para o sector. No que diz respeito às ondas de calor, temos um plano de contingência e um reforço em alguns sectores, quer aqui em Portimão, tanto no número de médicos como no de enfermeiros, sobretudo a nível dos serviços de Urgência."

O CHBA prepara nas Urgências a Via Verde Coronária, pelo que estão a ser instalados os equipamentos necessários e a ligação à unidade coronária do Hospital de Faro. Coincidindo ou não com o Verão, onde triplica o número de pessoas, tudo se conjuga para entrar em funcionamento por estes dias. Segundo o responsável, "não vamos alterar grandemente a



nossa actividade em termos de Urgência, visto estar dotada do número de profissionais para acudir às solicitações: nos balcões e triagem estão quatro médicos, há dois especialistas de medicina interna, outros dois de ortopedia, mais dois – com mais um interno – de cirurgia, otorrino a funcionar praticamente todos os dias, oftalmologista alguns dias por semana, visto não dispormos de recursos humanos suficientes para ter per-

manentemente um especialista nesta área, além de dois profissionais na pediatria e na obstetria, enquanto na pediatria funcionam mais dois tarefeiros."

Evitar ida às Urgências

As patologias desta altura do ano, "regra geral, são mais ligeiras e resolvem-se com tratamentos no domicílio: são a diarreia, o vômito, a queimadura solar... Ora, a nos-

sa principal preocupação é com o Inverno, isto porque grande parte dos turistas que nos procuram nessa altura têm idades muito avançadas, com patologias muito mais avançadas que exigem muito mais tempo de internamento e outro tipo de intervenção", observa Batalau.

O principal problema no Verão é a afluência de pacientes, que não recorrem a mais lado nenhum do que às Urgências, apesar de todas as campanhas feitas para os encaminharem para o SAP, os Centros de Saúde ou os espaços de pronto-socorro nas praias: "Apesar de estarmos numa zona quente, não tivemos situações alarmantes de insolações, de má disposição em crianças ou idosos, fruto da prevenção feita e da informação prestada ultimamente", sublinha.

Ao apelar ao "bom senso de todos", o médico aconselha: "Dirijam-se primeiro aos postos de atendimento, onde terão apoio imediato e eficaz e resolverão prontamente os problemas menos graves."

traineira, guindaste, fábrica...

PRIMAZIA À MEMÓRIA COLECTIVA

Até final de Julho estará pronto o estudo da estrutura que vai acolher o "Portugal Primeiro", traineira a acostar junto ao Museu Municipal

A embarcação reveste-se de particular interesse patrimonial pelas características únicas da sua origem e tipologia, pois radica no galeão com o mesmo nome, construído em Vigo no ano de 1911, do qual ainda conserva a singular 'popa em leque'.

Utilizado nos cercos de sardinha, o "Portugal Primeiro" esteve ao serviço do maior industrial de conservas de peixe da região algarvia, Júdice Fialho, e foi adaptado em 1948 a traineira, nos estaleiros que o empresário possuía em Portimão, embora mantendo uma componente artesanal significativa.

É também aos estaleiros de S. José e de S. Francisco – e aos carpinteiros navais, calafates, serradores e demais construtores de barcos em madeira – que este projecto pretende prestar homenagem, resgatando a cultura

marítima e industrial tão arreigada ao estuário do Arade.

Uma vez que a embarcação estava prestes a ser abatida e só poderá navegar até Setembro próximo, a Câmara decidiu participar na sua aquisição. Após aprovação da candidatura por parte da Direcção-Geral das Pescas e Aquicultu-

ra, decorrem os projectos tendentes a permitir que o barco possa ser visitado.

O objectivo é reforçar a componente museológica com exemplos vivos, complementando a recuperação do transportador de peixe e do guindaste Marion (talvez o único no país) e valorizando a

própria fábrica conserveira Feu, cuja reconversão em museu está prestes a ficar pronta. A trilogia assim disponibilizada aos futuros visitantes completa um ciclo muito importante na história recente da cidade, pois funcionava como uma espécie de ex-libris da zona ribeirinha.



PORTIMÃO CELEBRA 30 ANOS DE PODER LOCAL

Centena de autarcas homenageados

Os autarcas que representaram no município a vontade popular nas últimas três décadas foram convidados para um jantar de homenagem, ocorrido no passado dia 6.

A confraternização foi precedida por uma sessão solene da Assembleia Municipal de Portimão, realizada na noite de 28 de Junho, e reuniu - numa tenda na zona ribeirinha - figuras que deram o seu contributo em prol da democracia, tanto na Câmara como nas três Juntas de Freguesia. Os presentes receberam medalhas e um livro comemorativo dos 450 autarcas locais homenageados.

Ainda integrado na celebração, a 7 de Julho teve lugar o espectáculo "Ao Som da Dança", que se realizou no Auditório Municipal. Actuaram a Henry Oguike Dance Company e a Orquestra do Algarve, conduzida pelo maestro Osvaldo Ferreira.

Os discursos da sessão solene serão publicados por ocasião dos 83 anos da elevação de Portimão à categoria de cidade. Até final do ano, será inaugurada uma exposição com a perspectiva dos alunos das escolas do concelho sobre a efeméride.

corrida fotográfica em exposição

CALEIDOSCÓPIO DO MUNICÍPIO

Está assumido – na próxima edição da Corrida Fotográfica de Portimão entrará em cena, por fim, a fotografia digital

O Museu Municipal, que organiza o concurso em nome da Câmara, garante que a entrada em funcionamento da infra-estrutura, prevista para inícios do próximo ano, irá permitir as condições técnicas e logísticas para a recepção das imagens captadas por meios informáticos.

As melhores imagens da edição deste ano continuarão patentes na zona ribeirinha de Portimão e podem ser vistas até 15 deste mês.

Concorreram 202 dos 265 inscritos, de todo o país e mesmo do estrangeiro, os quais produziram cinco mil perspectivas renovadas do município e originaram um aumento de 30% face aos melhores números.

Esse caleidoscópio de enquadramentos muito interessantes renova o olhar sobre o concelho, apesar do território variar pouco de ano para ano.

Os melhores

Luís Monteiro, arquitecto de Portimão que tem participado em todas as Corridas, foi distinguido por ter apresentado o melhor rolo.

Quanto aos temas propostos, Sandra Pinto ganhou nos "Brilhos e formas nas águas do rio", Rui Glória no tema "Um dia na pre-história", Viktor Bakay na "Natureza muito perto", Tiago Rosado no "Braco, azul e outra cor", Catarina Fernandes no "Detalhe numa rua antiga", Clara Marquês em "Isto já não se constrói nem se fabrica", Ricardo Almeida no "Pormenor perto do mar" e João Serpa no "Luz e sombra no fim da tarde". Joana Alcock, de 17 anos, obteve o Prémio Jovem.

7ª Corrida Fotográfica de Portimão 2007

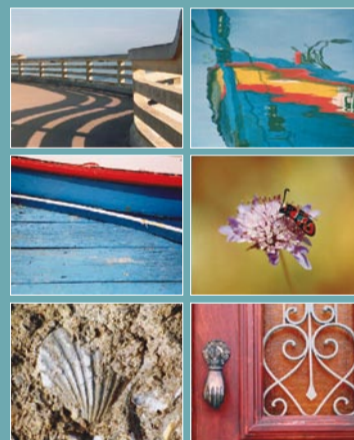

Exposição

30 Junho a 15 Julho
Zona Ribeirinha de Portimão

O PERFUME DE PORTIMÃO

No mês de Julho, o ar em volta da cidade caracteriza-se, de forma inconfundível, pelo aroma das sardinhas

Conhecido pela relação íntima que desde sempre manteve com a sardinha, o município honra esse legado no próprio brasão de armas, realiza em Agosto um Festival de inquestionável projecção nacional e é sede de uma Confraria consagrada a este saboroso peixe. Mas longe vão os tempos em que a economia local (sobretudo na faina marítima e na indústria conserveira) tanto dependia da sardinha, que mitigava a fome de muitas famílias. A espécie, cada vez menos comum, sofreu nos últimos anos consideráveis aumentos ao nível dos preços e já não é na actualidade tão acessível como dantes. A deficiente adaptação do sector das pescas à liberalização do mercado, a não renovação



tecnológica da frota, a galopante inflação que afecta o combustível, a concorrência de outros mercados externos

e, também, a inexistência de uma fábrica de gelo em Portimão, ajudam a explicar essa realidade.

Seja como for, o consumidor médio ainda se permite uns excessos e, quando se trata de preparar uma assada em am-

biente informal, poucos são os que regateiam o preço exigido. Um quilo bem pesado, a que correspondem uma dúzia de

sardinhas 'à maneira', pode ser adquirido por 4 a 5 euros junto dos fornecedores, sendo que o armador de traineira o vende bem mais em conta para comercialização. Como se pode constatar nos restaurantes da especialidade situados na zona entre-pontes, o cliente paga 6 euros, com direito a meia dúzia de sardinhas, um par de batatas cozidas em sua casca e uma salada. Os tempos são de recessão, as capturas têm diminuído consideravelmente nos últimos anos e o mercado ressenete-se disso. Para já, no entanto, nada que iniba o bom garfo de satisfazer o seu desejo de uma boa sardinha, de sabor inconfundível.

Os segredos da sardinha

Não terá este verdadeiro petisco local – também ele – os seus segredos?

João Silva, assador de longa data, diz que sim: “Para começar, nada como comprar as sardinhas frescas e gordas, sem vestígios de sangue na cabeça. A guelra deve estar vermelhinha, a pele lisa e prateada, os olhos limpidos e transparentes e a ‘carne’ firme e rija.” O truque para assá-las é, conforme defende o especialista, “aquecer bem a grelha para não pegar e para não as deixar secar. Nada como colocar cinzas por cima das brasas”. As sardinhas “devem ficar um pouco acima do calor, para que este actue lentamente. Depois é só virá-las até estarem a gosto e acamá-las numa boa fatia de pão caseiro. Não esquecer um belo dum pimento verde a aproveitar o carvão, para dar ‘aquele’ gostinho à salada de tomate”, aconselha. Sobre qual a maior diferença entre um esclarecido no petisco e um leigo, João Silva não tem dúvidas



e, sorridente, ironiza: “Um come a sardinha à mão e fica todo alambuzado, mas satisfeito; o outro espenica de faca e garfo e só faz desperdício...!” Para ajudar à festa, recomenda a companhia (moderada) de um “bom ‘tintol’, tipo carrascão... que depois até pode servir, se sobrar, para lavar as mãos e esfregá-las numa metade de limão, para que saia o ‘cheirete’ todo”.



“O mar ‘tá cão”

Laboram actualmente no porto de Portimão dezena e meia de traineiras, que também se dedicam à apanha da sardinha e ainda vão dando trabalho a perto de duas centenas de homens do mar. Há cerca de uma década, conforme dados da Docapesca, as capturas ultrapassavam as 20 toneladas por ano, números que nos dias que correm devem estar reduzidos a um quarto. Segundo informações da Barlapescas - Cooperativa dos Armadores da Pesca do Barlavento, dias há em que o valor por kg de sardinha na lota local não ultrapassa os 16 cêntimos, embora chegue ao consumidor final bastante mais caro. Não espanta, pois, que muitos armadores optem por parar a actividade, sobretudo nos primeiros meses do ano. Isso pode ser aferido por números gerais da Do-

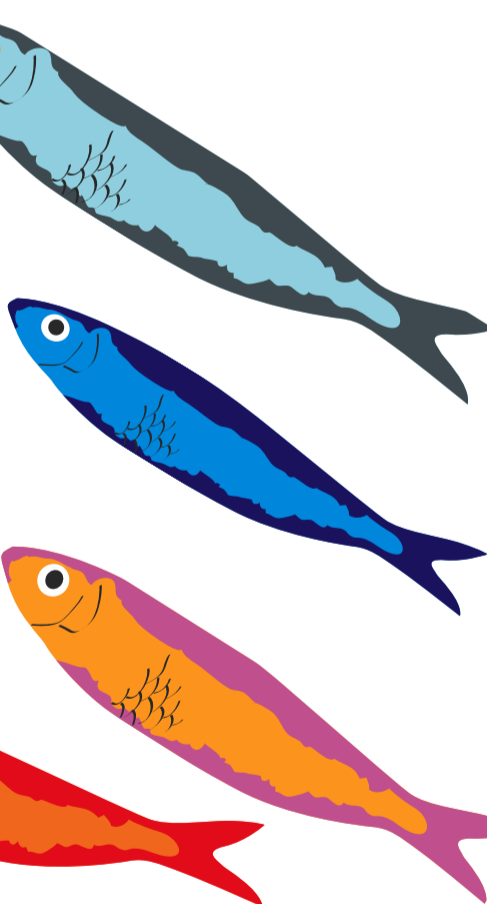

Quem és tu, sardinha?

A sardinha é um peixe da família Clupeidae. Geralmente de pequenas dimensões (10-15 cm de comprimento), caracteriza-se por possuir apenas uma barbatana dorsal sem espinhos, ausência de espinhos na barbatana anal, caudal bifurcada e boca sem dentes e de maxila curta, com as escamas ventrais em forma de escudo. Espécie pelágica, forma frequentemente grandes cardumes e alimenta importantes pescarias. Apresenta um importante lipídio: o ómega-3, que se acredita ser um ‘protector’ do coração. Desde sempre popular, alimento dos pobres por ser barata e abundante, à sardinha tem-lhe vindo a ser reconhecida a excelente qualidade nutricional, obtendo um estatuto difícil de imaginar há alguns anos atrás. É rica em vitaminas e minerais, em especial as vitaminas A e D, fósforo e iodo. É também um alimento com teor elevado de gordura. Em conserva, pode ainda ser uma boa fonte de cálcio, se aproveitadas as espinhas.



VERÃO SÓ PARA SI

Portimão é sinónimo de praias de areia fina e doirada, banhadas por tépidas águas. Aos atributos naturais juntam-se outros atractivos, para que qualquer estada seja, neste destino, uma experiência inesquecível.

As recentes intervenções no areal da Praia da Rocha e no espaço cosmopolita envolvente, ou nas zonas ribeirinhas de Portimão e Alvor, mais não visam que permitir aos frequentadores o maior conforto e as melhores condições de usufruto.

Trata-se de um decidido e avultado investimento, sobretudo camarário, dentro de uma estratégia de projecção deste, como destino turístico por excelência. O presidente de Câmara Manuel da Luz defende essa arrojada aposta, porque “apenas o sol e a praia já não são suficientes para garantirmos um afluxo regular de turistas, capaz de sustentar esta actividade âncora para o concelho”.

Por isso, advoga a diversificação da oferta, mesmo tendo a noção que “o conjunto de eventos que programámos possa não ter uma repercussão imediata. A prazo – e temos indicadores disso – as continuadas apostas

na cultura, na arte, no desporto, farão com que as pessoas alimentem a vontade de cá voltarem, porque desfrutaram de iniciativas agradáveis, foram bem recebidas e tiveram muito por onde escolher.”

E o que abundam são propostas tentadoras, para todos os gostos, para todos os sentidos. Basta consultar a prolífica agenda de eventos, ao dispor de qualquer um.

Rocha ‘polida’

Extensa língua de areia protegida por falésias, a Praia da Rocha é, desde há muito, o cartão de visita de Portimão. A baía oferece óptimas condições para a prática de desportos náuticos e passeios de barco.

Na Avenida Tomás Cabreira, que acompanha a linha da costa até à Fortaleza de St^a Catarina de Ribamar, proliferam hotéis, bares, restaurantes, esplanadas e

discotecas que, conjuntamente com o Algarve Casino, fazem da Rocha uma zona de intensa actividade comercial e turística, que justifica particulares cuidados.

A segunda fase da requalificação em curso, entre o Hotel Júpiter e o Miradouro, é o mais recente exemplo da preocupação autárquica em criar as melhores condições para todos, frequentadores e empresários.

A intervenção agora feita redefiniu a circulação e estacionamento automóvel, redimensionou as faixas de rodagem e valorizou a área pedonal. Foi ordenada a via pública e eliminadas barreiras arquitectónicas. Por outro lado, os pavimentos dos passeios e da faixa de rodagem foram substituídos por calçada e as paragens dos transportes públicos relocalizadas.

No total, a autarquia gastou perto de um milhão de euros.

A Praia da Rocha, uma das cinco estâncias balneares do concelho

de Portimão que, desde 1996, têm vindo a receber a Bandeira Azul, foi nesta época banhar a primeira do Algarve a hasteartão representativo galardão ambiental.

Também nas praias de Alvor, Três Irmãos, Vau e Três Castelos ondula ao vento aquele símbolo de excelência.

A campanha da Bandeira Azul iniciou-se à escala europeia há precisamente 20 anos e tem como grande objectivo elevar o grau de consciencialização dos cidadãos para a necessidade de se proteger o ambiente marinho e costeiro, incentivando a realização de acções conducentes à resolução dos problemas existentes.

Bom ambiente

Na cerimónia de hasteamento da Bandeira Azul, o presidente da Comissão de Coordenação e Desenvolvimento Regional do Al-

garve, Campos Correia, realçou a circunstância de a Rocha ser um exemplo a seguir: “Estamos perante um trabalho notório que facilmente se verifica no terreno, em termos de ordenamento do litoral e de espaços, bem como ao nível dos apoios de praia, de acessos e de segurança de pessoas e bens”.

Para o responsável, “o esforço que se aprecia nesta praia e sua envolvente resulta da boa aplicação do Plano de Ordenamento da Orla Costeira Burgau-Vilamoura e é, sem margem para dúvidas, um paradigma.”

Por outro lado, as praias de Alvor, Barranco das Canas, Carios, Três Castelos, Três Irmãos (Alvor nascente) e do Vau foram distinguidas pela Quercus com a Bandeira Dourada, devido à boa qualidade da água.

Cidadãos de pleno direito, as pessoas com mobilidade condicionada, temporária ou permanente, também podem tomar

banho nas Praias de Alvor, Vau e da Marina, com recurso ao tiraló, um veículo marinho especialmente concebido para o efeito. A medida surge no âmbito do protocolo de cooperação celebrado mais uma vez entre a Junta de Freguesia de Portimão, a Câmara e o Clube Subaquático de Portimão.

Além de permitir o acesso ao mar de forma segura e cómoda, bem como a submersão total se o utilizador assim o desejar, o veículo permite também flutuar de forma estável, sem quaisquer riscos.

Ao serviço dos utentes estarão nas três praias diversos monitores, devidamente preparados, que lhes asseguram todo o apoio necessário.



“Um dia de praia seguro é uma memória feliz”

Com o início do Verão e da necessidade de um período de descanso de praia, é oportuno rever os meios, as regras de segurança e o modo de estar neste espaço que é de todos, cuja segurança cabe à Autoridade Marítima, mas que depende em cada momento da atenção e atitude de cada utente e profissional. A Autoridade Marítima, através do Instituto de Socorros a Náufragos e, localmente, de cada Capitania do Porto, prepara o dispositivo de pessoas, material e procedimentos que, em cada época banhar, vai actuar ou contribuir para uma melhor prevenção, maior segurança e prontidão dos meios de socorro. Somam-se a estas medidas, o Projecto SeaMaster com a Mitshubish Motors de Portugal, através da cedência temporária de viaturas todo-o-terreno para a vigilância

de praias não vigiadas, o Sistema Integrado de Comunicações da Autoridade Marítima com a Vodafone, através da instalação de meios de comunicação e sinalização dos postos de praia e, recentemente, a adopção das cores internacionais de socorro, amarelo (camisola e boné) e laranja (calças), no vestuário do Nadador Salvador (NS).

Assim, não obstante os meios disponíveis e prontos antes referidos, antes de se dirigir para a praia deve cada utente certificar-se que reúne as condições de protecção e segurança individuais adequadas. Para o efeito, segundo uma lógica útil, apresentam-se as medidas mais relevantes:

Preparação: Consulte a previsão meteorológica, o nível de radiação solar (raios ultravioletas), a possibilidade de ondas de calor e a hora

da próxima preia-mar; Leve consigo água e adequada protecção solar (chapéu, creme protector, óculos); Importa referir que é proibido pescar e passear animais na praia, durante a época banhar.

Instalação: Escolha o local adequado para a sua instalação e repare onde está instalado o Posto de Praia mais próximo, ou seja o local onde está o N/S;

Tenha em atenção as faixas de risco das arribas (com uma largura aproximada de metade da altura); Identifique a estrutura da praia quanto à área concessionada (chapéus de sol), atento que no espaço entre a água e as áreas concessionadas não é permitido instalar chapéus de sol particulares, quanto ao apoio recreativo e respectivo corredor de acesso, onde as embarcações de aluguer e outras se podem apro-

ximar da praia e, por fim, quanto ao equipamento e respectiva estrutura de apoio, ou seja, a casa de banho mais próxima; Tenha ainda em atenção o resguardo dos seus objectos pessoais.

Actividades: Compreenda e respeite as bandeiras e as indicações do N/S, que são para o seu bem; Evite tomar banho antes de decorridas três horas após as refeições. Releva-se que a ingestão de bebidas alcoólicas retarda a digestão; Se for nadar não se afaste, faça-o paralelo à praia e acompanhado.

Todavia, se for nadar sozinho, informe uma pessoa que o possa observar. Nunca nade contra a corrente, em vez disso deixe-se arrastar, peça socorro e, entretanto, vá nadando obliquamente até alcançar a margem;

Vigie atenta e permanentemente

as suas crianças, especialmente em praias muito movimentadas. Se uma criança desaparecer, peça imediatamente auxílio e lembre-se que as crianças viram as costas ao sol, para que não lhes bata na vista; Apenas salte para o mar de locais preparados para esse efeito; Após longos períodos de exposição ao sol, evite entrar de rompante na água. Se sentir um arrepiamento súbito, saia imediatamente da água, e se continuar a sentir arrepios, solicite a ajuda do N/S;

As embarcações apenas se podem aproximar da praia nos locais onde existe um corredor de acesso, fazendo-o a velocidade reduzida e, imobilizando-a ao menor sinal de confusão, dando o bombordo com bombordo nas embarcações em rumo contrário, seguindo as instruções do N/S, não emprestando a

embarcação a quem não tenha uma carta adequada e válida para a comandar e não a enclando no areal por mais de dois minutos.

Regresso: Antes de iniciar o caminho de regresso a casa, beba suficiente água e tape a cabeça; Deixe o local como o gostou de encontrar, limpo.

Um dia de praia seguro é uma memória feliz. Boa época banhar de 2007.

Pedro Marques Pereira
Capitão de Fragata
Capitão do Porto de Portimão

Informação – www.marinha.pt/isn.
Polícia Marítima de Portimão:
282417714 e 916613547

Deliberações Camarárias

RELATÓRIO DAS ACÇÕES DESENVOLVIDAS PELO MUNICÍPIO DE PORTIMÃO EM JUNHO DE 2007

6 DE JUNHO DE 2007

A Câmara tomou conhecimento da carta datada de 03/06/07, do Sr. Vereador do PSD- Dr. João Amado, comunicando que retomará de imediato o exercício do seu mandato de Vereador, agradecendo ao Sr. Presidente e aos restantes colegas de Executivo a apreciação dos motivos que estiveram na base do pedido de suspensão pelo prazo de 90 (noventa) dias.

Empreitada de "Execução de Pavimentação da ligação viária Algarvesol/CHE" - Pedido de recepção definitiva. A Câmara delibera proceder à recepção definitiva das obras da empreitada.

Empreitada de "Alteração/Ampliação da Piscina Municipal - Portimão" - Pedido de recepção definitiva. A Câmara delibera proceder à recepção definitiva das obras da empreitada.

Empreitada de "Pavimentação e Drenagem da Estrada dos Pedregais" - Pedido de Recepção Provisória. A Câmara delibera proceder à recepção provisória das obras da empreitada.

Praias acessíveis para todos
A Câmara delibera aprovar a Minuta do Acordo de Parceria entre o Município de Portimão, a Junta de Freguesia de Portimão e PORTISUB para o ano de 2007 para o pagamento dos monitores que vão assegurar o pleno funcionamento dos tiralôs, sites na Praia da Marina e Praia do Vau na época banhar do corrente ano.

Termo de Aceitação da Carta de Princípios da Rede de Museus do Algarve: Em virtude de se considerar de maior interesse e oportunidade para o trabalho museológico em curso, em Portimão e no Algarve, a participação do Município de Portimão e do seu Museu, na referida RMA.

A Câmara delibera aceitar a carta de princípios da Rede de Museus do Algarve.

Expoarade - Animação e Gestão do Parque de Feiras e Exposições de Portimão, Empresa Municipal - Documentos de Relatórios e Contas - 2006: A Câmara delibera, aprovar o Relatório e Contas de 2006.

Mais foi deliberado dar conhecimento à Assembleia Municipal.

Minuta de contrato de prestação de serviços a celebrar entre portimonense sporting clube e o Município de Portimão - Promoção publicitária e de imagem do município:

A Câmara delibera, aprovar a Minuta de Contrato de Prestação de Serviços de Publicidade com o Portimonense Sporting Clube no montante de 291.077,00 (duzentos e noventa e um mil e setenta e sete euros), mais IVA à taxa legal em vigor.

A Câmara delibera aprovar a fixação do n.º de vereadores a tempo inteiro em três.

Distribuição de Funções pelos Vereadores (Pelourros), Despacho do Sr. Presidente de Câmara Dr. Manuel António da Luz:

Ordenamento do Território, designadamente Gestão da Aplicação do PROTAL no Município, Revisão do PDM e Unidades Operativas de Planeamento;

Gestão Financeira e Património; Planeamento Estratégico e Programas Comparticipados (Fundos Comunitários); Gestão de Recursos Humanos; Protecção Civil e Segurança; Relações Públicas e Comunicação; Aeródromo.

Vice-Presidente - Dr. Luís Manuel de Carvalho Carito, com competência em matéria de: Obras Públicas;

Gestão das Instalações da Câmara e obras camarárias; Transporte e Comunicações (Rede Viária);

Ordenamento do Trânsito; Ambiente e Equipamentos Urbanos; Turismo - Promoção e Desenvolvimento Turístico; Gabinete de Gestão Integrada Praia da Rocha/Alvor; Ocupação da Via Pública, designadamente Esplanadas, Quiosques, Toldos e outros espaços da Via Pública; Publicidade; Venda Ambulante; Gestão dos Parques de Estacionamento e Estacionamento Tarifado; Urbcom.

Vereadora - Dr.ª. Isabel Cristina Andrez Guerreiro Bica, com competência em matéria de: Modernização Administrativa e Informatização dos Serviços; Educação, Cultura, Ciência e Animação; Desporto e Tempos Livres; Habitação (Planeamento); Acção Social e Saúde; Toponímia; GAC + CIAC (Gabinete de Apoio e Informação ao Consumidor);

Vereador - Sr. José Francisco Sobral Luís, com competência em matéria de: Licenciamento de Obras Particulares; Aproveitamento, Transporte e Oficinas; Higiene e Limpeza Pública; Equipamento Rural (Florestas e Cinegética); Actividades Económicas, designadamente Mercados e Feiras; Cemitérios; Guardas - Nocturnos.

Proposta do Sr. Vice - Presidente, Dr. Luís Carito:

Considerando os avultados investimentos realizados na Requalificação Urbana da Praia da Rocha, cujo objectivo essencial é o ordenamento do espaço público e a compatibilização das diferentes ocupações e utilizações do mesmo;

Considerando que foram criadas estruturas próprias para o exercício da actividade de venda ambulante de forma a conceder-lhe uma maior dignidade e tornando-a mais atractiva para os utilizadores;

Considerando que as condições de ocupação/utilização destes espaços deverão ficar perfeitamente estabelecidas conferindo uma maior unidade ao conjunto destas estruturas e compatibilizando a sua utilização com

as diversas actividades existentes na Praia da Rocha; Considerando a necessidade de manter esta actividade em funcionamento, mormente nos períodos de maior afluência de utentes e por outro lado, de modo a evitar eventuais conflitos ao nível do ruído durante o período nocturno;

Considerando a necessidade de uniformizar os horários e períodos de abertura;

Propoño: Que seja fixado um período obrigatório de funcionamento regular nos meses de Abril a Setembro;

Que os stands podem estar abertos ao público entre as 8 e as 24 horas de todos os dias da semana;

Que o valor a pagar pelo direito de ocupação/exploração dos stands seja de acordo com o previsto na alínea a) do nº 2 do artigo 8º da Tabela de Taxas, Licenças, Autorizações, Serviços e Compensações, em vigor no Município de Portimão;

Que sejam aprovadas as "Minutas de Contrato para Atribuição do Direito de Ocupação e Exploração", anexas a esta proposta.

A Câmara deliberou aprovar:

20 DE JUNHO DE 2007

Adjudicação definitiva da Empreitada de "Palácio Sárra - Fórum Cultural de Portimão - 2.ª Fase".

A Câmara delibera proceder à adjudicação definitiva da empreitada à empresa FDO - Construções, S.A., nos termos da informação e relatório que, aqui se dão por integralmente reproduzidos, para todos os efeitos.

Concurso Público para a realização da "Instalação de Parques Infantis na Área do Município de Portimão"

A Câmara delibera aprovar o Relatório de Análise de Propostas e manifestar a intenção de adjudicação ao concorrente Fernando L. Gaspar - Sinalização e Equipamentos Rodoviários, S.A., pelo valor de 525.356,25 (quinhentos e vinte e cinco mil, trezentos e cinquenta e seis euros e vinte e cinco cêntimos), acrescido de IVA, à taxa legal, em vigor, de 21% e pelo prazo de fornecimento e instalação de 119 (cento e dezanove) dias.

Mais foi deliberado proceder à audiência prévia escrita, dos concorrentes, nos termos e para os efeitos do art.º 108.º, do Decreto-Lei n.º 197/99, de 8 de Junho.

Condição de Tráfego para Veículos Pesados na Ponte Metálica de Portimão (Antiga EN 125):

A Câmara tomou conhecimento do fax n.º 86645, datado de 12/06/2007, da EP - Estradas de Portugal, E.P.E. - Direcção de Estradas de Faro, comunicando que na sequência do fax n.º 83987, de 05/06/2007, os trabalhos na Ponte Metálica de Portimão (antiga EN 125), foram iniciados em 12/06/2007, pelo que as datas estimadas foram alteradas e prevenido-se que os trabalhos estejam terminados no dia 22/06/2007.

Proposta de Regras de Utilização dos Passes Escolares dos Alunos do Ensino Básico e Secundário para o ano lectivo 2007/08:

A Câmara delibera aprovar as Regras de Utilização de Passes Escolares para os alunos do Ensino Básico e Secundário para o Ano Lectivo 2007/08 que, aqui se dão por integralmente reproduzidas, para todos os efeitos.

Adjudicação definitiva da empreitada de "Recuperação de Interiores da Igreja do Colégio - Portimão".

A Câmara delibera proceder à adjudicação definitiva da empreitada à empresa STAP - Reparação, Consolidação e Modificação de Estruturas, S.A.

Contrato de Concessão do Novo Mercado Municipal de Portimão e Contrato-programa a celebrar Entre o Município de Portimão e o Mercado Municipal de Portimão, S.A., e os Novos Estatutos da MMP, S.A.:

A Câmara deliberou, aprovar a Minuta de Contrato de concessão do novo Mercado Municipal de Portimão e do Contrato-Programa entre o Município de Portimão e o Mercado Municipal de Portimão, S.A. e os novos Estatutos da MMP - Mercado Municipal de Portimão, S.A..

Mais foi deliberado remeter à Assembleia Municipal para deliberação.

Ocupação de Tempos Livres - 2007

A Câmara delibera aprovar o número e lista de monitores a contratar, num total de quarenta, assim como os montantes a despendere.

Protocolo a celebrar entre o Município de Portimão e o Instituto de Gestão do Património Arquitectónico - Recuperação da Igreja do Colégio dos Jesuítas

A Câmara delibera aprovar a Minuta de Protocolo a celebrar entre o Município de Portimão e o Instituto de Gestão do Património Arquitectónico relativamente à recuperação e valorização do edifício da Igreja do Colégio dos Jesuítas

Protocolo a celebrar entre o Município de Portimão e o Instituto de Gestão do Património Arquitectónico - Recuperação da Casa Manuel Teixeira Gomes, Eem Portimão:

A Câmara delibera aprovar a Minuta de Protocolo a celebrar entre o Município de Portimão e o Instituto de Gestão do Património Arquitectónico relativamente à recuperação e valorização do edifício da Casa Manuel Teixeira Gomes.

VOZINHAS DE PORTIMÃO ECOAM NO "CHAMINÉ DE OIRO"

A 23ª edição do Festival da Canção Infantil "Chaminé de Ouro" vai ter lugar a 21 de Julho no Auditório Municipal, a partir das 21h30, numa organização da Junta de Freguesia de Portimão.

A maior novidade neste festival, um dos melhores a nível nacional, prende-se com o aumento substancial de pequenos artistas locais, oriundos das escolas do município - num total de 16 temas, seis serão interpretados por sete jovens portimonenses, isto porque um deles é defendido por um duo.

Este máximo absoluto vem de encontro aos desejos da autarquia promotora: "Uma vez que a aposta se dirige às crianças da freguesia, ficamos muito satisfeitos ao saber destes resultados", refere a presidente Ana Figueiredo. Há ainda a possibilidade da melhor canção local representar Portimão em eventos similares, na Madeira ou em Cabo Verde.

A nível internacional, estará presente um jovem cantor cabo-verdiano e duas irmãs, que representarão a comunidade portuguesa na Bélgica. Também a comunidade moldava de Portimão será representada. Os intérpretes situam-se entre os 5 e os 15 anos, divididos nos escalões infantil e juvenil.

Os apresentadores do espectáculo serão Sofia Cró (Diana) e Tiago Carreira (Lourenço), os quais contam com a animação protagonizada por 22 elementos dos Bué da Fixe, da Escola EB 2,3 Prof. José Bússel e por 14 crianças do Capela - Centro de Apoio à População Imigrante de Leste e Amigos.

Os participantes, para além dos troféus dirigidos aos melhores, receberão prendas utilitárias. A entidade organizadora, que conta com apoio da Câmara Municipal, orçamentou 22 mil euros para a realização do Festival.

CAMPO ARQUEOLÓGICO DE ALCALAR

Entre 16 e 27 deste mês, estudantes do Ensino Secundário e jovens com mais de 17 anos participam em férias arqueológicas, no Centro de Interpretação de Alcalar, freguesia da Mexilhoeira Grande.

Os interessados devem contactar o Museu Municipal, através do 282 412 238. Por seu turno, a mostra "Alcalar - 5000 anos de História" está agendada para a zona ribeirinha de Portimão, de 24 de Agosto a 16 de Setembro, divulgando a evolução do conjunto monumental de Alcalar, na paisagem cultural e no território de Portimão.

A experiência "Um dia na pré-história", que já teve três edições, repetir-se-á a 22 de Setembro e permite que o público possa assistir a uma recriação onde elementos da equipa do Museu represen-

tam actividades do quotidiano dos antigos habitantes do povoado. Os visitantes poderão ainda participar nas várias acções disponíveis, como caça, cerâmica, tecelagem e moagem de cereais. São tudo acções que integram um projecto da responsabilidade da Câmara de Portimão e do Instituto Português do Património Arquitectónico, financiado pelo Programa Operacional da Cultura.

Trabalho valorizado

Entretanto, uma representação do Museu Municipal participou no fórum "Valorização e Promoção do Património Regio-



nal", que no final de Junho se efectuou em Figueira de Castelo Rodrigo, Meda, Pinhel e V. N. de Foz Côa.

Tratou-se de uma organização do Parque Arqueológico do Vale do Côa que juntou especialistas nacionais, espanhóis e franceses.

O rigor científico do projecto de recreação histórica que tem sido levado a efeito em Alcalar serviu de pretexto para o convite.

Câmara consegue posse administrativa de equipamento desportivo

PORTIMONENSE JOGA LIGA DE HONRA EM 'CASA'

Depois dos transtornos causados pela necessidade de jogar grande parte dos jogos fora na época passada, tudo indica que o Portimonense possa vir a disputar a temporada 2007/2008 no estádio da cidade

Tudo isto porque a Secretaria de Estado da Administração Local deferiu a expropriação urgente da infra-estrutura, solicitada em tempo útil pela Câmara Municipal ao abrigo do pedido de declaração de utilidade pública.

Após a publicação em Diário da República da respectiva declaração, a edilidade toma posse administrativa do estádio, o que permitirá que no início deste mês os jogadores do clube possam preparar, em 'casa', o início de mais uma época na Liga de Honra.

Fica ainda por definir a verba que a autarquia pagará aos proprietários do terreno onde se situa o estádio, que poderá ser acordada entre as partes ou, caso não haja entendimento mútuo, decidida judicialmente.

Certo é que a infra-estrutura vai ser beneficiada, com a colocação de cadeiras e a renovação da cobertura da chamada 'bancada dos sócios', para além de outros melhoramentos impostos pela Liga de Clubes.

Enquanto Manuel da Luz, presidente de Câmara, se revela "satisfeito, porque acabaram de vez problemas e incertezas", o actual líder de direcção do clube, Fernando Rocha, considera ter sido um desfecho "histórico, para um impasse que se arrastava há demasiado tempo e nos causava sérios transtornos."

O presidente do Portimonense, que regista com apreço a atitude tomada pelos proprietários do imóvel ao permitirem a realização de jogos no último terço do campeonato, assinala "o empenho do

executivo liderado por Manuel da Luz em resolver o problema, encontrando-se finalmente uma solução que vai de encontro às necessidades do clube e da própria cidade."

A medida camarária é uma solução provisória, de forma a que o principal clube do município possa exercer a sua actividade competitiva, até que - previsivelmente em 2011 - entre em funcionamento o novo estádio inserido no Complexo Desportivo Municipal.

A revisão do Plano Director, em curso, deverá desafectar a utilização desportiva do velho estádio, consagrando para aquela zona a construção de uma área verde, de lazer público.

a não perder

julho

grandes espectáculos musicais

Dia 13 de Julho

Novo Circo de Shanghai

Local: Portimão Arena | 22h00

Informações e reservas:

800 207 695

Org.: Câmara Municipal de Portimão

Patrocinador oficial: MultiÓpticas Amparo

Apoio: Centro Comercial Continente Portimão, Cinemas Castelo

Lopes e StarSul, S.A. – Concessionário Mercedes-Benz

Rádio Oficial: Rádio Renascença



De 20 Julho a 17 Agosto

Feira do Livro

Local: Zona Ribeirinha de Portimão 19h00-22h00

Org.: Câmara Municipal de Portimão

De 21 Julho a 12 Agosto

World Press Photo – Estreia Nacional e 7º Prémio Fotojornalismo Visão / BES

Local: Zona Ribeirinha de Portimão

16h00-00h00 | Entrada livre

Org.: Câmara Municipal de Portimão – Museu Municipal de Portimão

Produção: Associação Música XXI

O melhor do fotojornalismo mundial numa exposição que é o retrato fiel, por vezes crú e dramático, outras vezes belo e empolgante, do mundo em que vivemos



World Press Photo of the year 2006, Spencer Platt, USA, Getty Images

teatro

Dias 24, 26 e 27 de Julho

2º Festival de Teatro de Rua de Portimão | 22h00

Org.: Câmara Municipal de Portimão

Dia 24 | A Noiva, Pelo Jangada Teatro | Alameda da Praça da República

Dia 25 | Dona Gatafunha e o resto do Mundo, pelo Joana Grupo de Teatro | Alameda da Praça da República

Dia 26 | Malgama, pela Companhia Varuma Teatro Sevilla | Alameda da Praça da República

Dia 27 | Lua Cheia, pela Companhia Custom Circus "Teatro sobre Rodas" | Zona Ribeirinha de Portimão

música

Dias 14 e 20 de Julho

1º Ciclo de Jovens Músicos Cidade de Portimão

Local: Salão Nobre da Câmara Municipal de Portimão | 21h30

Org.: Cuneo Solarte – Associação Cultural

Apoio: Câmara Municipal de Portimão

Dia 14 | Recital de Piano com Bernardo Pinhal e Carlota Amado

Dia 20 | Recital de Piano com Pedro Costa

Dias 21, 22, 27 e 28 de Julho

Noites de Jazz em Alvor

Local: Zona Ribeirinha de Alvor

22h00

Org.: Câmara Municipal de Portimão



Dia 21 | Duo Angola Brasil

Zé Manel Martins – Voz e Guitarra - Angola

Paulinho Lemos – Voz e Guitarra – Brasil

Dia 22 | 4TETO Toniko Goulart

Dia 27 | Trio Edú Miranda

Edú Miranda – Bandomim

Giovani Goulart – Bateria e percussão

Toniko Goulart – Violão synth

Dia 28 | Trio "The Kotland"

José Henrique Ferreira – Piano;

Maciej Lutowski – Drums;

André Melnyk – Bass;

exposições

Até 19 Out.

Ciclo de Exposições de Alvor

Local: Junta de Freguesia de Alvor

Patente ao público 2.ª a sábado | Entrada livre

11 a 28 Julho | **Exposição de Desenho "Ondas e Curvas" de Dulce Margarido** – 19h00-00h00

1 a 18 Agosto | **Exposição de Artes Decorativas "Técnicas Tradicionais de Artes Decorativas" pelo Grupo Lóart** – 19h00-00h00

De 2 Julho a 3 Agosto

Exposição de Escultura "É assim..."

Local: EMARP - Empresa Municipal de Águas e Resíduos de Portimão

Horário: Dias úteis – das 08h30 às 17h00

Até 15 Julho

Exposição "7ª Corrida Fotográfica de Portimão"

Local: Zona Ribeirinha de Portimão | 19h00-00h00

Entrada livre

Org.: Câmara Municipal de Portimão - Museu Municipal de Portimão

Apoio: Jornal Barlavento, Correio da Manhã, J.B.S., STAP, CLCC e EMARP

desporto

Dias 27 a 29 de Julho

Boa Onda Cofidis - Futebol de Praia

Dias 27 e 29 | Circuito Nacional de Futebol de Praia - Etapa Final

Dia 28 | Beach Soccer All Star Game

Local: Praia da Rocha

Org.: Liga de Clubes de Futebol de Praia, Associações de Futebol do Algarve, Leiria, Porto e Setúbal, SC Sports, RM

Premium Events e Oxigénio

Parceiros: Câmara Municipal de Portimão e Expo Arade, EM

Sob a Observação da Federação Portuguesa de Futebol

De 19 a 22 de Julho

Mundialito de Futebol de Praia

Org.: MPM – Marketing e Promoção de Eventos

Parceiros: Câmara Municipal de Portimão e Expo Arade, EM

Dias 21, 22, 28 e 29 de Julho

III Torneio de Futebol de Praia "João Moutinho"

10h00-19h00

Inscrições até 16 de Julho na Área Desportiva da Praia da Rocha e Secretaria do Pavilhão Gimnodesportivo Municipal de Portimão

Tel.: 961 377 251 / 964 664 570

Org.: Câmara Municipal de Portimão e Escola de Futebol João Moutinho

De 23 a 28 de Julho

Kite Masters - Portimão

World Tour 07

Local: Praia de Alvor

Org.: Gest Eventos

Parceiros: Câmara Municipal de Portimão e Expo Arade, EM



Dias 28 e 29 de Julho

Circuito Ibérico de Windsurf

Slalom, Velocidade e Dri Spedd Attack II

Local: Praia de Alvor

Org.: MP Eventos

Apoio: Câmara Municipal de Portimão

De 4 de Junho a 20 de Agosto

12º Torneio de Futsal – Marco Faustino 2007

Local: Polidesportivo Quinta do Amparo

Org.: GEJUPCE

Dias 28 e 29 de Julho

9ª Meia Maratona de Futsal "Gorgulho Filipe"

Local: Pavilhão Gimnodesportivo Municipal

Início: dia 28 | 14h00 - Fim: dia 29: 23h00

Org.: GEJUPCE

Apoio: Câmara Municipal de Portimão

Até 31 de Agosto

Área Desportiva da Praia da Rocha "Mantenha-se em forma na praia"

Manhã: 09h00-14h00 (excepto ao domingo)

Tarde: 15h00-20h00 (todos os dias)

Org.: Câmara Municipal de Portimão

outros

Dia 11 de Julho

Espectáculo de Revista "E a Justiça que é Linda!"

pelo Boa Esperança Atlético Clube

Local: Zona Ribeirinha de Portimão

Org.: Boa Esperança Atlético Clube

Apoio: Câmara Municipal de Portimão

De 27 de Julho a 20 de Agosto

Sasha Summer Sessions

Praia da Rocha

Dia 27 | Hello Summer | Martinez Brothers

28 | Feed Your Senses | Claude Monnet

29 | Feel Fashion Fashion TV | DJ King Bizz

30 | Refresh Mega FM | Da Weasel

31 | Portimão Convida | DJ Sergio Delgado

1 | Follow me | Tom Novy & Lima Live Singer

2 | MTV Disco set | Sammy JO Scissor Sisters Tour DJ

3 | SatisFashion | DJ Yass, Dj Ari feat Nicinha - (live act)

4 | BeDeluxe BeDiferente | DJ Xana Guerra

5 | Feel Fashion Miguel Vieira | Henri Josh

6 | Feed Your Senses | Luis Gil Vaia & DJ Baratt

7 | Subliminal Sessions | Erick Morillo

8 | Finest Clubbing Season | Luís Madureira & Mark Doyle

9 | MTV Hip-Hop set | DJ Cut Killer

10 | Feel Fashion Vogue | Abigail Bailey



Dia 29 de Julho

Espectáculo de Ópera "O Empresário" – Mozart & Salieri

Local: Auditório Municipal de Portimão | 22h00

Entrada 7,50€ | Bilhetes à venda no local do espectáculo no dia

28 entre as 14h e as 20h30 e no dia 29 a partir das 10h

Co-Produção: ACTA e Orquestra do Algarve

Animação de Verão

Local: Zona Ribeirinha de Portimão | 22h00

Org.: Câmara Municipal de Portimão

Dia 14 | Animação musical com Arady's Band e actuação do Mágico Beneray

Dia 20 | Animação Circulante

Dia 21 | Animação musical com Banda Xico Barata

Dia 25 | Animação musical com Banda Vera Lúcia

Dia 28 | Actuação do Rancho da Figueira e desfile da Fanfara dos Bombeiros Voluntários de Portimão

Local: Alvor | Junto ao Centro de Saúde | 22h00

Dia 13 | Animação musical com Duo Suzete Leote

Dia 18 | Animação musical com vocalista/organista Vítor Miguel

Dia 20 | Animação circulante – Zona Ribeirinha de Portimão

Local: Mexilhoeira Grande | Largo da Igreja | 22h00

Dia 24 | Animação musical com vocalista/organista Rosa Martins

Dia 28 | Animação musical com Banda TIC TAC e actuação de Palhaços "Salsinha, Pevide e Zacarolas"

HORÁRIO DE EXPEDIENTE DA CÂMARA MUNICIPAL DE PORTIMÃO

Manhã 9h00 às 12h30 | Tarde 14h00 às 17h30

Farmácias de Serviço

Rosa Nunes	1, 9, 17, 25	Central	5, 13, 21, 29
Amparo	2, 10, 18, 26	Furtado	6, 14, 22, 30
Arade	3, 11, 19, 27	Moderna	7, 15, 23, 31
Dias	4, 12, 20, 28	Carvalho	8, 16, 24

do circo chinês ao flamenco, passando pelos sucessos dos abba

ESPECTÁCULOS DE ALTO NÍVEL

Até Setembro, Portimão orgulha-se de receber o que de melhor se faz na música e na dança

Flamenco andaluz, folclore chileno, danças búlgaras e o revivalismo da pop dos saudosos suecos ABBA, sem esquecer as artes circenses chinesas, são todas elas propostas irrecusáveis que garantem momentos únicos para todos os gostos, ao longo deste Verão.

Depois de, a 29 de Junho, o Auditório Municipal ter recebido a sensualidade do tango argentino pelo grupo Arrabal Tangos, a 8 do corrente o menú inclui o Ballet Flamenco de Madrid, que apresenta naquele recinto "España Baila Flamenco", espectáculo de ritmo e dança composto por 17 bailarinos de primeira linha, que expõem os seus sentimentos através do corpo e dos passos de baile mais característicos do país vizinho.

A 13 de Julho, será a vez das tradições das artes populares



chinesas invadirem o Portimão Arena com o Novo Circo de Xangai. Trata-se de um espectáculo de equilíbrios, contorcionismos, malabarismos e 'performances' da mais alta dificuldade, desempenhado por jovens artistas premiados internacionalmente pelas suas proezas e criatividade. Uma combinação imperdível entre a emoção, a beleza e a magia circenses, aliadas ao exotismo do Oriente.

A 14 de Agosto, o Ballet Folclórico do Chile – Bafochi vai apresentar, no Auditório Municipal, uma produção inspirada nas origens das diferentes culturas que formam a identidade do povo chileno. Será um espectáculo com

um amplo repertório que articula força, expressividade, cor, mística e harmonia entre bailarinos e músicos.

Três dias depois, no Portimão Arena, será a vez do espectáculo "Dancing Queen ABBA Greatest Hits", produção cheia de cor e ritmo, com uma coreografia e um guarda-roupa faustosos, que celebram sucessos intemporais do grupo sueco.

Portimão vai recordar temas como "Fernando", "The Winner Takes it all" ou "Take a chance on me".

O ciclo de grandes espectáculos musicais termina a 1 de Setembro, no Auditório Municipal, com os Bulgarian Dream Dancers,

uma representação em que as danças tradicionais da Bulgária, combinadas com ginástica rítmica como forma de expressão, dão a conhecer um país renovado.

Preços acessíveis

Todos os espectáculos têm início às 22h00, variando o custo dos bilhetes entre os 10 e os 15 euros (Auditório Municipal) e os 15 e os 20 euros (Portimão Arena).

Podem ser adquiridos no Auditório Municipal (14h00/20h30); Portimão Arena e Posto de Turismo de Portimão (9h00-12h30 e 14h00-17h30), bem como nos Cinemas Castello Lopes (Centro Comercial Continente de Portimão).

Além do bilhete simples, vão estar à venda ingressos a preços especiais para todos os espectáculos (bilhete conjunto - 75 euros) e para três espectáculos (40 euros). Há desconto para titulares do Cartão Jovem Municipal e do Passaporte Sénior. Informações e reservas poderão ser efectuadas pela 'linha verde' 800207695.



MUNDIALITO ASSENTA ARRÁIAIS NA ROCHA

Pelo terceiro ano consecutivo, a Praia da Rocha volta a ser o 'estádio' onde se consagra a elite do futebol de praia

A modalidade, em crescendo por todo o lado, regressa à Rocha entre 19 e 22 deste mês, para que velhas glórias do futebol de onze e autênticos craques desta versão estival do jogo apurem, cinco de cada lado, qual a melhor nação a driblar os montinhos e as covas de areia.

Brasileiros, portugueses, franceses, argentinos, espanhóis e demais selecções de topo concentram ambições no torneio, que se caracteriza por uma grande cobertura mediática, com transmissão em canal

aberto para todo o país pela TVI e divulgação nas principais cadeias televisivas internacionais.

Para este evento desportivo, um dos mais mediáticos realizados no Algarve, é construído um estádio na zona da Fortaleza de Stª Catarina, com capacidade até seis mil espectadores, A MPM – Marketing & Promoção de Eventos, com parceria da Câmara de Portimão e da Expo Arade, é responsável pela organização da prova, que envolve mais de 300 pessoas.



tribuna

PORTIMÃO COMO PARADIGMA DO MARKETING DE CIDADE



Movemo-nos num mundo globalizante, marcado pelo aumento das economias de escala e pela omnipresença das tecnologias de informação. Neste contexto, os países e, restringindo, as regiões e as cidades têm de apostar na diferenciação, isto é, nos factores que permitirão o desenvolvimento da sua capacidade competitiva. E esses factores – que poderão passar pela localização geográfica, pelo clima, pela animação e pelos recursos naturais e humanos – são a alavanca de um destino. Mas não é suficiente reunir estas aptidões. É preciso promovê-las e chamar até estas aptidões. É preciso enquanto produto e o turismo enquanto vector desse produto. E o que Portimão, concelho e cidade, percebeu foi que a animação poderá

contribuir em muito para a dinamização dessa aliança. Explica-se, assim, o preenchido calendário de eventos culturais e desportivos para 2007. O novo circo de Shanghai, o 2.º Festival de Teatro de Rua, a final da Liga Europeia de Voleibol, as Noites de Jazz em Alvor, a exposição World Press Photo '07 e o Festival da Sardinha são apenas alguns dos momentos altos previstos até ao final do ano. Todo este programa de animação lança Portimão no país e no mundo. E se a ele juntarmos a requalificação urbana que tem sido levada a cabo pelo Município e os equipamentos que este possui – como a marina, o porto de cruzeiros de Portimão e o Portimão Arena – dissipam-se quaisquer dúvidas sobre a vocação natural deste concelho para o turismo.

Portimão tornou-se de facto um produto vendável, com cultura, projectos e infra-estruturas de elevada qualidade. E é isto que, no fundo, compõe o marketing de cidades, porque é isto que pode e deve ser promovido dentro e fora de portas.

António Pina,
Presidente da Região de Turismo do Algarve